طرح مجتمع دامداریهای استان؛ گامی در راستای افزایش تولید

طرح احداث مجتمع دامداریها در استان "هرمزگان" از جمله طرحهای مهم و آینده نگری است که در راستای افزایش کیفی و کمی تولیدات فراورده های دامی از جمله شیر و گوشت قرمز در استان در حال اجراست .

با توجه به وجود کارخانجات شیر پاستوریزه در شهرستانهای بندرعباس ، رودان، حاجی آباد و بستک با ظرفیت اسمی قابل ملاحظه و عدم وجود گاوداریهای صنعتی کافی جهت تامین شیر مورد نیاز این کارخانجات ، روزانه شاهد ورود مقدار زیادی شیر از استانهای همجوار می باشیم،

که با اجرای طرحهای فوق گرچه با توجه به مشکلات آب و هوایی و موقعیت استان سعی گردیده که ضمن رعایت اصول صنعتی،از عرف منطقه فاصله چندانی نداشته باشد ، طبق محاسبات انجام شده روزانه مقدار قابل توجهی شیر در این مجتمع ها تولید و به بازار عرضه و این امر سبب می گردد مقداری از نیاز استان برآورده گردد و دیگر اینکه تولید کنندگان این ماده پر ارزش پروتئینی در بازاریابی و فروش محصولات خود دچار مشکل نگردند .

برای بررسی ابعاد مختلف این طرح و همچنین نتایج و اثرات پیش بینی شده آن طی گزارشی به کاوش در این مسئله پرداختیم :

✓ لزوم اجرای طرح و اثرات آن

از دیدگاه کلی اثرات اجراء طرح احداث مجتمع دامداریها به دو صورت کیفی و کمی مورد نظر می باشد، زیرامقایسه تولید متوسط سالیانه گاوهای نگهداری شده فعلی در درون بافت مسکونی شهری که اکثر آنها بومی و ناخالص با تولیدی حدود ۸۰۰ لیتر در مقابل متوسط تولید سالیانه گاوهای شیری اصلاح شده آمیخته درگاوداریهای صنعتی ونیمه صنعتی بامیانگین تولید شش هزار لیتر در هر دوره شیرواری و حتی بیشتر، همواره‌این‌تفکر را در بین کارشناسان و متخصصین دامن زده است که علاوه بر طرحهای اصلاح نژادی ملی ، در مورد گاوهای بومی اصیل و دورگه را درمجتمع های صنعتی ونیمه صنعتی دامپروری به منظور استفاده از امکانات بالقوه وبالفعل مملکت مدنظرقرار دهند .

علاوه بر آن با اجرای طرح و طراحی مناسب جایگاههای پرورش و نگهداری دام و رعایت ضوابط استاندارد می توان به طور میانگین ۳۰درصد رشد در میزان تولید که

> **از آنجائیکه در حال حاضر سرانه تولید استان نسبت به کشور پائین می باشد و بمنظور به حداقل رسانیدن فاصله بین سرانه تولید استان با سرانه تولید کشور ، در نتیجه تعامل در جهت تکمیل و راه اندازی اینگونه مجتمع ها در سطح استان ضروری بوده تا بتوان به این مهم دست یافت**

ناشی از کاهش تلفات ، کنه زدگی و غیره می باشد را ایجاد نمود . با استفاده بهینه از نیروهای متخصص و با تجربه و ساماندهی آنها به منظور به کارگیری روشهای نوین در ارتباط با علوم وابسته به پرورش دام و امکان هماهنگی بیش تر با دستگاههای آموزشی و ترویجی و استفاده از تکنولوژی جدید در این زمینه به خصوص تلقیح مصنوعی که یکی از ابزارهای اصلاح نژادی می باشد و باعث افزایش ارزش اصلاح دامها می گردد، افزایش تولید به ازاء هر رأس دام را تضمین نمود .

از طرف دیگر با توجه به راه اندازی و فعالیت واحدهای پرواربندی گوساله و لزوم تامین گوساله های قابل پرواز این واحدها، می توان یکی دیگر از فعالیتهای این گونه مجتمع ها را نیز در این راستا دانسته و طبق پیش بینی های بعمل آمده ، سالانه تعداد قابل توجهی گوساله نرمناسب جهت پروار در واحدهای پرواربندی و تولید گوشت قرمز، توسط هر کدام ازاینگونه مجتمع ها تولید می شود که این امر علاوه بر افزایش تولیدات گوشت قرمز ، سبب تامین آسانتر و بهینه تر گوساله های مورد نیاز واحدهای پرواربندی که امروزه از مهمترین و مسئله سازترین موارد و مشکلات چنین طرحهائی در سطح کل استان بوده و همچنین از کندی روند فعالیت و غیر فعال شدن واحدهای مذکور نیز جلوگیری به عمل می آورد.

✓ صنعتی شدن دامداریها و افزایش کیفیت تولید

معاون امور دام سازمان معاون امور دام جهاد کشاورزی هرمزگان معتقد است : از نتایج این فعالیتها و راه اندازی اینگونه مجتمع ها که هدف اجرای آنها را توجیه می نماید ، می توان به این نکته اشاره نمود که سالیانه تعداد زیادی تلیسه جهت تامین گوساله ماده جایگزین گاوهای مولد شیرده در خود مجتمع ها و همچنین تامین تلیسه واحدهای پرورش گاو شیری روستایی و جایگزینی آنها به جای گاوهای بومی به منظور سوق دادن آنها به سوی نیمه صنعتی شدن و نهایتاً افزایش تولید این واحدها و نیز تامین تلیسه مراکز صنعتی پرورش گاو شیری جدید، تولید می گردد و سالیانه شیر تولیدی توسط تلیسه های فوق به تولیدات شیر استان اضافه می گردد .

افزاید : علاوه بر مزایائی که راه اندازی اینگونه مجتمع ها خصوصاًدر کاهش هزینه های تولید وصرفه جوئی در هزینه های مقدماتی و تاسیساتی و تامین آب و برق مورد نیاز و به حداقل رسانیدن زمان بهره برداری و برگشت کوتاه مدت سرمایه گذاری انجام شده دارند، ملاحظه می گردد که هر مجتمع با مشخصات و ظرفیت های تعیین شده در صورت بهره برداری سالیانه مقدار قابل توجهی شیر به تولیدات استان اضافه نموده وسرانه تولید را بهبودمی بخشند.

وی همچنین می گوید : از آنجائیکه در حال حاضر سرانه تولید استان نسبت به کشور پائین می باشد و بمنظور به حداقل رسانیدن فاصله بین سرانه تولید استان با سرانه تولید کشور ، در نتیجه تعامل در جهت تکمیل و راه اندازی اینگونه مجتمع ها در سطح استان ضروری بوده تا بتوان به این مهم دست یافت .

✓ اهداف و ضروریات اجرای طرح

هدف از اجرای طرح احداث مجتمع دامداریها حمایت از دامدارانی که سالها به رشته دامداری و تولید فرآورده های دامی اشتغال داشته اند . این طرح اهداف مهم دیگری را نیز دنبال می کند از جمله :

- حفظ و بکارگیری نیروهای با تجربه در این بخش .
- ایجاد اشتغال (مستقیم و غیرمستقیم.)
- جلوگیری از کاهش تولیدات دامی .
- بهبود روشهای مدیریت هماهنگ با تکنولوژی پیشرفته دامپروری.
- افزایش تولیدات دامی از طریق امور اصلاح نژادی و بهبود تغذیه و روشهای مدیریتی و بهداشتی .
- متمرکز نمودن گاوداریها در یک منطقه محدود با فعالیت گسترده به منظور ارائه خدمات مورد نیاز .
- ایجاد مراکز نمونه ترویجی و آموزشی.
- ایجاد مراکز خدمات فنی در مجتمع به منظور رساندن هر گونه کمکهای فنی و خدماتی مورد نیاز به گاوداریهای مستقر در مجتمع .
- ایجاد مراکز جنبی مورد نیاز مجتمع نظیر کارخانه فرآوری شیر، کارخانه خوراک دام در حد نیاز و . . . در مجتمع به منظور ایجاد سهولت در بازاریابی ، تبدیل و توزیع تولیدات .
- صرفه جویی در خرید فرآورده های مواد پروتئینی حیوانی از خارج استان (شیر و گوشت)
- متشکل کردن دامداریها به صورت شرکت تعاونی گاوداری به منظور هماهنگی لازم بین آنها وبهره گیری بهترو بیشتر در جهت افزایش تولید .

- کاهش هزینه های تولیدات دامی از طریق کاهش سرانه سرمایه گذاری ثابت.
- ایجاد سهولت در تبدیل و توزیع فرآورده های دامی و بازار یابی آن.
- صرفه جویی در هزینه های ایجاد شبکه های برق، آب و حتی در صورت امکان مخابرات جهت ارائه اینگونه خدمات به واحدهای تولید کننده مواد پروتئینی حیوانی .

✓ احداث مجتمع دامداریها در پنج شهرستان

هم اکنون طرح احداث مجتمع دامداریها در چهار شهرستان استان هرمزگان شامل "بندرعباس، حاجی آباد ، بستک و بندرلنگه" در حال اجراست واحداث مجتمع در شهرستان "رودان" نیز بعنوان طرحی جدید آغاز می شود .

شهرستان "بندرعباس" بعنوان اولین شهرستانی است که عملیات زیربنایی مجتمع گاوداریهای آن واقع در منطقه" قلعه قاضی" به اتمام و همزمان با دهه مبارک فجر در سالجاری به بهره برداری می رسد .

معاون امور دام سازمان جهاد کشاورزی هرمزگان در خصوص احداث این مجتمع در بندرعباس به ارائه توضیحاتی پرداخت : پس از بررسی های فراوان و بازدید بعمل آمده از مناطق مختلف شهرستان ، ابتدا قطعه زمینی به مساحت ۳۵ هکتار در فاصله ۳۰ کیلومتر شرق شهر بندرعباس واقع در منطقه "خورچاه "از توابع دهستان "قلعه قاضی" بخش مرکزی شهرستان بندرعباس انتخاب و پس از دریافت استعلامات لازم ، نقشه پلان جانمائی و قطعه بندی و میخ کوبی طرح فوق توسط کارشناسان اداره تغذیه و بهبود جایگاه دام این معاونت تهیه و روی عرصه پیاده که با توجه به در نظر گرفتن خیابان کشی و جدول کشی و اجرای طرح فاضلاب و امور زیربنائی از قبیل احداث پست دامپزشکی و قرنطینه دامی و احداث سیلوی زمینی و انبار مرکزی و مرکز جمع آوری شیر و دیگر خدمات دامپروری و دامپزشکی، تعداد۹۰ قطعه زمین به مساحت هر قطعه ۱۷۷۵ مترمربع جهت واگذاری به دامداران واجد شرایط طرح ، تفکیک و میخ کوبی آنها انجام گردیده و ضمن هماهنگیهای لازم و تشکیل جلسات مکرر با شهرداری و بهداشت محیط شهرستان و درج آگهی در روزنامه های محلی ، افراد شامل طرح بخصوص گاودارانی که در بافت شهری بندر عباس مشغول فعالیت بوده و از نظر زیست محیطی مشکلاتی را برای شهروندان ایجاد نموده اند، شناسایی و ثبت نام از آنها بعمل آمد و از طرف دیگر بمنظور راه اندازی و فعالیت هرچه سریعتر واحدهای پیش بینی شده و نهایتاً برآورده نمودن اهداف نهائی طرح که همان افزایش تولید شیر استان می باشد ، از افرادی که مایل به سرمایه گذاری گردیده اند نیز استقبال بعمل آمده است .

نظر به استقبال تولید کنندگان بخش دام جهت سرمایه گذاری در مجتمع ، زمین مورد نظر به۵۰ هکتار افزایش که در اینصورت تعداد ۱۱۰ قطعه زمین به مساحت هر قطعه ۱۷۷۵ مترمربع جهت واگذاری به دامداران واجد شرایط و همچنین جهت اجرای فضای سبز در نظر گرفته شده است.

کارشناسان امور دام نیز معتقدند در صورت راه اندازی و فعالیت کامل طرح فوق تعداد ۲۲۰۰ راس گاو مولد شیرده در این مجتمع نگهداری شده و کمبود شیر و حتی گوشت قرمز استان را تا حدود زیادی جبران می نمایند .

گفتنی است؛ میزان اعتبارات تملک دارایی موردنیاز برای این طرح ۵۵/۶۰۷۴ میلیون برآورد گردیده و پیش بینی می شود با راه اندازی این مجتمع جهت ۴۵۵ نفر اشتغال ایجاد می گردد . همچنین پیش بینی تولید شیر۱۰ هزار و ۵۶۰تن و تولید گوشت قرمز ۱۸۴ تن می باشد که با فعالیت این مجتمع و بهره برداری از سایر مجتمع ها امید می رود تولیدات فراوده های شیر و گوشت استان ازافزایش قابل ملاحظه ای برخوردار گردد .

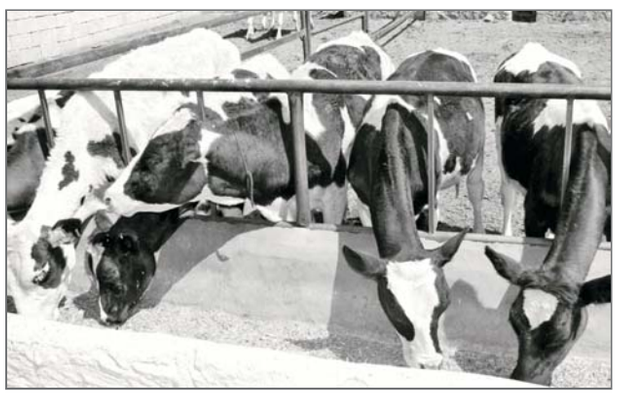

شهر الکترونیک

گردآورنده: مرتضی ضعیفی -مسئول روابط عمومی شرکت مخابرات هرمزگان ومسئول کمیته روابط عمومی الکترونیک شورای روابط عمومی استان

قسمت (پنجم)

ایران وشهر الکترونیک

✓ فعالیتهای تصمیم گیری :

در شهر الکترونیک با یک سیستم فعال می توان از وضعیت ترافیکی شهر مطلع شد . با دادن مبدا و مقصد حرکت خود به این سیستمها ، کوتاهترین و خلوت ترین مسیر را مسئولان راهنمایی و رانندگی شهر به شما اعلام می کنند .

سیستم وزارت راه و ترابری ایران با شماره ۱۴۱ برای راههای بین شهری و با چنین هدفی طراحی شده است .

فرد ، کد شهر مبدا و مقصد را روی شماره گیر تلفن وارد و از کوتاهترین مسیر و پمپ بنزینهای راه اطلاع حاصل می کند .

برخی از مزایا شهر الکترونیک را می توان بدین شرح نام برد: ایجاد خدمات اینترنتی با کیفیت بالا برای شهروندان فراهم کردن کانالهای آموزشی مختلف و محیط آموزشی دائم : آموزش فراگیر(مثل آموزش روستاییان)، پیاده سازی روشهای مختلف آموزشی جهان در هر زمان و مکان و نیز برگزاری کلاسهای مجازی.

ارتقای کیفیت زندگی مردم با توزیع برابر خدمات شهری بین آنها از جمله دسترسی برابر به آموزشهای عمومی ارائه خدمات یک مرحله ای و نبود کاغذ بازی اداری تقویت رقابت تجاری شهر و ایجاد فرصتهای اقتصادی و تجاری بیشتر با تجارت الکترونیک

دسترسی ۲۴ ساعته به خدمات شهری

افزایش مشارکتهای مردم در اداره شهر

کاهش ترافیک شهری

کاهش آلودگی هوا

صرفه جویی در وقت و انرژی

نشر فرهنگ و عقاید

مدیریت و نظارت واحد شهری با یکپارچه شدن پروسه های اداری

افزایش آگاهی های عمومی

کاهش فساد اداری با به کارگیری سیستمهای مکانیزه

صرفه جویی در تخصیص منابع مالی با جلوگیری از سرمایه گذاری بیشتر روی روشهای قدیمی اداره شهر همسو نمودن سرمایه گذاریها در جهت برطرف نمودن نیازهای شهر و شهروندان.

ادامه دارد

ملک فروشی

یک باب منزل کلنگی واقع در بندرعباس رسالت جنوبی ،کوچه نصر به متراژ ۲۵۳ مترمربع و موقعیت جنوبی به فروش می رسد.

تلفن: ۰۹۱۷۳۶۸۲۲۷۴

انواع روشهای مطالعه

قسمت اول

روش پس ختام

این روش یکی از مهمترین و معروفترین روشهای بهسازی حافظه است . نام این روش همانند نام انگلیسی آن (PQ4R)متشکل از حروف اول شش مرحله آن است .

مراحل پیش خوانی

در این مرحله کتاب یا مطلب به صورت یک مطالعه اجمالی و مقدماتی مطالعه شود . از جمله موارد این مرحله خواندن عنوان فصلها ، خواندن سطحی فصل ، توجه به تصاویر ، بخشهای اصلی و فرعی و خلاصه فصلها می باشد . هدف در این مرحله یافتن یک دید کلی نسبت به کتاب و ارتباط دادن بخشهای مختلف کتاب با یکدیگر می باشد .

مرحله سوال کردن

پس از مطالعه اجمالی موضوعات و نکات اصلی ، به طرح سوال در مورد آنها بپردازید . این کار باعث افزایش دقت و تمرکز فکر وسرعت و سهولت یادگیری می گردد.

مرحله خواندن

در این مرحله به خواندن دقیق و کامل مطالب کتاب پرداخته، که هدف فهمیدن کلیات و جزئیات مطالب و نیز پاسخگویی به سوالات مرحله قبل می باشد . در مرحله خواندن برای فهم بهتر مطالب می توان از کارهایی مثل یادداشت برداری ، علامت گذاری و خلاصه نویسی بهره جست .

مرحله تفکر

دراین مرحله هنگام خواندن ، ساختن سوالها و ایجاد ارتباط بین دانسته ها ی خود ، درباره مطلب فکر کنید . در این مورد نیز مهمترین اصل همان بسط معنایی است . بسط معنایی ممکن است در مراحل پنجم و ششم نیز یعنی در مراحل ازحفظ گفتنی و مرور کردن نقشی داشته باشد .

مرحله از حفظ گفتنی

در این مرحله باید بدون مراجعه به کتاب و از حفظ ،به یادآوری مطالب خوانده شده پرداخته شود و بار دیگر به سوالاتی که خود فرد طرح کرده بود پاسخ دهد .

در اینجا باید مطالب آموخته شده را در قالب کلمات برای خود کرده، در غیر اینصورت لازم است که مجدداً به خواندن مطالبی که آموخته نشده پرداخته شود . مرحله از حفظ گفتنی در پایان هر بخش انجام می گیرد و وقتی بخشهای یک فصل به اتمام رسید به مرحله بعد ، یعنی مرور کردن یا آزمون وارد می شویم .

مرحله مرور کردن

این مرحله ، که مرحله آزمون نیز می باشد ، در پایان هر فصل انجام می گیرد . در اینجا به مرور موضوعات اصلی و نکات مهم و نیز ارتباط مفاهیم مختلف به یکدیگر پرداخته و در صورت برخورد با موضوعات مورد اشکال به متن اصلی یا مرجع مراجعه شود . یکی از راههای کمک به این مرحله پاسخگوئی به سئوالات و تمرینات پایان فصل است : احرای این مرحله می تواند مقداری از اضطراب امتحان را کاهش دهد .

روش دقیق خوانی

هدف از این مرحله این است که مطالب کامل و دقیق درک شده و بصورتی سازمان یافته و منظم در حافظه نگهداری شود.برخی از فنون موجود که می تواند به روش دقیق خوانی کمک کند عبارتند از :

تکنیک خلاصه برداری

به نوشتن عبارت ، مفاهیم وموضوعات کلیدی متن پرداخته، بطوری که در مرور مطالب ، با نگاه کردن و خواندن خلاصه ها، همه مطالب خوانده شده را یادآوری کند . یک روش بسیار مطلوب این است که از خلاصه ها نیز دوباره خلاصه برداری شود .

عبدالمناف نظری
مشاور هنرستان غیرانتفاعی فرادانش
آموزش وپرورش ناحیه ۲ بندرعباس

ادامه دارد

مشاهدات خبرنگار

واین بار با گاو؛...

شهر ما تبدیل شده به شهری مملو از حیواناتی چون گاو وگوسفند که محل چرای خود را درمیان جامعه انتخاب می کنند.

محدوده چهارراه "نخل ناخدا" تا ترمینال مسافربری، در کوچه ، خیابان این حیوانات مشغول به چرا و گشت وگذار هستند .

نخاله های ساختمانی هم که خدابه خیر کند ، ساختمانها تعمیر یا ساخته می شوند و نخاله ها را به سمت و سوی کوچه و خیابان که محل اصلی رفت و آمد عابرین است می کشانند .

واقعاً شرم آور است که چنین شهری داریم، نمی دانیم اینجا شهر است یا روستا ؟

مسئولین مرتبط محیط زیست و شهرداری پاسخگو باشند.

آیا وجود این حیوانات در شهر همراه با آلودگی نیست ؟ !

مسافرینی که برای اولین بار پا به خطه جذوب می گذارند واقعاً برایشان جای تعجب است که اینجا واقعاً همان بندرعباس است که همه را از جای جای کشور به سوی خودمیکشاند؟ !

و حالا با گاو و گوسفند در محدوده ترمینال مواجه اند.

لطفاً شهرداری لااقل بِ رای زیبا سازی شهر هم که شده چاره ای بیاندیشد واقدامی موثررا در این زمینه ایفا کند.بجای این همه سمینار و جلسه برای توسعه و زیباسازی شهر لطفاً اقدام کنید .

آگهی تاسیس

موسسه اندام سازان طنین در تاریخ ۸۶/۹/۷ تحت شماره ۴۱۷ در دفتر ثبت موسسات غیرتجاری این اداره به ثبت رسیده خلاصه اساسنامه وتقاضانامه آن جهت اطلاع عموم بشرح زیر آگهی میگردد .

۱- **موضوع موسسه** : تدریس وتعمیم ورزش آماتوری و حرفه ای از طریق مطالعه وبررسی تحقیق و پژوهش و موارد دیگر مندرج در ماده ۲ اساسنامه موسسه.۲- **مرکز اصلی موسسه** : بندرعباس : بهشت بندر مجتمع آزادی۳- **مدیر موسسه** : خانم سمانه حمیدزاده فرد بعنوان مدیر موسسه انتخاب و کلیه اسناد و قراردادهای تعهد آور موسسه با امضاء نامبرده و با مهر موسسه معتبر خواهد بود .

۴- مدت موسسه : از تاریخ ثبت به مدت نامحدود .۵- سرمایه موسسه مبلغ ۵۰۰۰۰۰ریال

تاریخ ۸۶/۹/۱۳ -شماره : ۲۲۸۹ م-الف

سید احمد حسینی
رئیس ثبت اسناد و املاک بندرعباس

آگهی فراخوان به پیمانکاران واجد شرایط

شهرداری جناح به استناد مصوبه شماره ۲۶ مورخ ۸۶/۹/۱۰ شورای محترم اسلامی در نظر دارد پروژه اصلاح وتوسعه شبکه معابر شهر جناح را به شرح ذیل از طریق آئین نامه ارجاع کار ومناقصه به پیمانکاران واجد شرایط واگذار نماید . لذا بدینوسیله از کلیه پیمانکارن واجد شرایط در رشته راه وترابری و دارای ظرفیت کار دعوت به عمل می آید حداکثر ظرف مدت ۱۴ روز از تاریخ چاپ آگهی فراخوان جهت دریافت اسناد فراخوان وارزیابی توان اجرای کار وبازدید از محل پروژه به شهرداری جناح مراجعه نمایند . ضمناً جهت کسب اطلاعت بیشتر متقاضیان می توانند با شماره تلفن ۲-۴۰۶۱-۰۷۶۴۳۲۴ تماس حاصل نمایند.

لازم به ذکر است هزینه درج آگهی فراخوان به عهده برنده مناقصه خواهد بود .

ردیف	عنوان پروژه	شرح کلی کارهای اصلی	مبلغ اعتبار (هزار ریال)	رشته مورد نیاز
۱	اصلاح وتوسعه شبکه معابر شهری جناح	احداث بلوار (شامل زیرسازی جدول گذاری ، کانال آب و روکش آسفالت گرم خیابانهای سطح شهر ۲۸۵۶۰ متر مربع	۲۴۰۰۰۰۰	راه

شهرداری جناح

از غدیر تا عاشورا

نمایشگاههای سراسری عرضه محصولات فرهنگی و مذهبی
لوازم عزاداری وتعزیه خوانی

- **نمایندگی فعال از سراسر استان می پذیرد**
- آدرس :پارک دباغیان - جنب مسجد پیامبر اعظم(ص) روبروی ساندویچ فروشی
- تلفن ۰۹۱۷۷۶۰۴۰۳۲-۲۲۴۰۱۳۰ (هادی عرب)
- موسسه فرهنگی مذهبی خامس آل عبا